(昭和九年十月廿四日第三種郵便物認可 大同元年七月二十六日第三種郵便物認可)

盛京時報

陰曆戊寅五月三十日
昭和十三年六月廿七日
西曆一千九百三十八年

康德五年六月廿七日 THE SHENG CHING SHIH PAO (日刊) 星期一 第一萬零一百四十六號 (一)

黨軍利用諸天險 拼命防衛漢口

第一線部隊集結漢口一帶

【南京廿六日電】已使黃河堤防決潰之黨軍、乘此機會、對漢口防備强化、傾注全力、即蔣介石以武漢三鎭之護守、乃爲國民政府興廢之歧、遂利用大別山、揚子江其他湖水沼澤等天嶮之防禦陣地、激勵部下、以黃河之決潰爲最大限利用、並將第一線部隊向漢口附近之要點陸續集結、以謀防禦陣地之强化云、

因霖雨漢水增漲 漢口有浸水之虞

【上海二十六日電】漢口趕緊防備及市民避難、盛行最後掙扎、頃者惹起洪水脅威、即據二十六日漢口來電、由陝西省流至東南在漢陽合流揚子江之漢水、因霖雨增水、據漢口重慶間定期航空駕駛員談稱、漢口西方一帶平原、宛然成爲一大湖水、目下湖北省政府督勵多數苦力、對堤防構築、賡續拼命的努力、然漢水水勢、於二、三日中不衰、則漢口市內有浸水之懼、

爲阻止日軍進擊 黨軍企謀再決河堤

【紐約二十五日電】國民政府、以日本軍之猛攻漢口迫在目前、刻正繼續努力於挽回頹勢、茲據廿五日達到紐約之美聯上海電報云、聞党軍當局、計劃再度將黃河堤防決潰、其電報要旨如下、

據由中國內地之情報稱、聞中國方面之專門家、爲阻止由山西方面之日本軍之進擊、現正進行於鄭州西方、再度將黃河之堤防決潰之計劃云云、

再中國方面、爲廻避鄭州附近之洪水地帶而確保西安、漢口間之聯絡、決於鄭州南方與洛陽附近之間、建造迂回線、似業已着手工程云、

漢口一帶 化爲死巷

【上海二十五日電】日本進擊漢口之體勢、愈形神速、武漢三市、全已化爲死寂之武裝都市、據二十五日此間所得確息、該地方一帶、退去之難民與輸往後方之傷病兵等、到處絡繹於途、宛如地獄巨畫、悉慘令人不忍卒覩、湖北省政府、刻下正奔忙對於此等避難民之處置、大體計畫將是等流民、收容於該省西北部、近西北部諸都市、相繼設置武漢避難民收容所、現在避難民、業達非常多數、故其輸送、亦至忙碌、武漢一帶汽船、小汽船、戎克汽車、火車等、全體員動、然猶有不足之勢、湖北省政府不得已乃發嚴令、僅老幼婦女、可以乘用舟車、至若成人男子務須徒步退去云云、而爲此等徒步退去者計、沿途將設置備有食料之休憩所、現從事正準備中、

抗戰歟希求和平? 黨府往何去?

對該案軍事專門家觀測

【北京廿五日電】蔣政權以日軍進攻漢口作戰爲契機、將要遁入內地、進行其第四步驟、要之、共步驟不外兩端、一則由退辟消極之長期戰、繼續弱小規模之掙扎、一則仰攀第三國巨袖、出諸和平措置、蔣政權於二者中、果何所採?據軍事消息通、觀測如次、

一、蔣政權沒落、並非尋常、從來軍閥同室操戈、未有受此巨創者、而蔣政權仍能保持餘生之故、一言以蔽之、不過仰仗國外軍事勢力、對壓迫者反射內部的團結之所賜耳、

一、然而因其政權存續、遂損傷百數十萬壯丁、放棄幾千幾萬生靈於泥水中而不顧、斯種狀態、何能支持長期抗戰、是故民衆之中、希望和平之聲、漸次高揚、

一、蔣政權、於過去一年間所受打擊甚巨、頗落地方政權、乃保殘喘者、對國民强要抗日救國主義、對不服者、藉口漢奸而殺戮、以保持團結、

一、由呻吟於戰禍及水害之民衆、懇求和平聲浪載道、該翹望和平之潮流、不拘蔣之反對宣傳、澎湃勃興、

一、國內大勢向集中希求和平之線、爲該事左券、曾在戰區跳梁之敗殘兵、漸次增加歸順、如此匪賊等、明白認識繼續抗戰攪亂、除脅威民衆生活外、毫無妨害日軍作戰者、與日軍協力、以任治安維持、轉向匪軍之增加、即明示蔣政權之頹落、

一、從來堅持支援蔣政權態度之第三國間、現明白援蔣之無意義、耐人尋味、就中英國金融資本、以相當決意而完成之幣制統一、因漢口政府之沒落、遭遇如何命運與否、不許豫想、法幣之慘跌、將英國對華中南貿易、由根底擬覆滅、如此狀態亘長期繼續時、乃英國金融資本及產業資本最難忍受、對維新政府接收海關、臨時維新兩政府改正關稅率、英國政府轉向的態度、可以說是以維新政府擁護自己權益之第一步驟、

戰場親善佳話 乘越部隊長逢張嵐峯

當日軍開入豫東拓城之際、縣民担食壺漿、欣喜和迎、而治安維持會、亦已於月之十日誕生、向王道樂土之途邁進、茲有華人張嵐峯君(五十七歲)、操極流利之日語、至攻略拓城之○○部隊、訪乘越儀一部隊長、原此張君與乘越部隊長、乃士官學同窗、第卅八期畢業生也、久別重逢、於戰火之中、暢述友情、悲喜殊甚耳、(寫眞爲乘越部隊長與張嵐峯氏)

顧馨一氏逝去

【上海二十五日電】二十五日晨爲抗日暴動團襲來而負重傷之雜糧交易所總經理顧馨一氏、已於下午一時殞命云、

黨府命運危於旦夕 駐華使臣頻行往來

駐德華使陳介赴任展期反映近況

【上海廿六日電】前曾傳說離漢之德國大使陶拉德曼氏、廿六日午前十時半乘飛機由漢口出發赴香港矣、聞該氏擬由香港就歸國之途、前蘇聯大使奧萊爾斯基氏、突然歸國、惹起世人之耳目、法意兩國大使、相繼訪問漢口、並英國大使亦擬最近由上海赴漢口、故國繞國民政府之外交團之行動、極爲活潑、一方日本各公使、亦已東渡、作情勢之報告、而以國民政府之命脈、亦已迫在旦夕之際、故各國大使之行動、爲備漢口陷落後之事態、似各由各之立場、而講善後策者、再新任駐德中國大使陳介之赴任、似暫時延期、而此又爲反映漢口政府之近況云、

西南民衆二億餘 翹望成立新政權

【北京二十五日電】蔣介石雖豪語長期抗戰、然西南各省二億數千萬民衆、已不堪兵燹偈發之苦、倘任此推移、不死於戰禍、必死於飢餓、是以熱望承浴新政權恩澤者甚衆、推察是項趨勢、乃因臨時維新兩政府本月十日所發之重大聲明、機運斷形促進、馴致熱望確立全華打成一片之新政權、現在華南方面、表面固被制於蔣介石政權下、而其實際、日本軍佔領漢口加層懲暴虐國府金鞭之嗎、行將首揭旭日旗、歡迎日本軍、披瀝熱望樹立新政府之誠意、刻下似在秘密準備、

★ ★ ★

日本海軍館陳列 南雄空戰之華岩城機

【東京廿五日電】今春二月廿四日、岩成邦廣大尉(鹿兒島縣人)、率領海軍飛行部隊、空襲廣州北方約六十哩之南雄飛行場、與待機中之敵方戰鬪機十數架、展開壯烈空中戰、岩成機親自擊墜共三機、共他各機、又擊共五架、然後下擲巨彈、炸燬敵軍格納庫四間及地上飛機數架、火勢熊熊、盛行延燒、成果殊巨、是役、岩城大尉右足踵中敵流彈、又偵察員朝限淸則一等航空兵、身浴數彈、仆於機上、作死之凱旋、歸還以後、檢視機體、被彈百三十八顆、浮舟昇降柁、尾翼、胴體、操縱索、油槽等、悉有彈痕、大有滿身創痍之壯姿、座席上朝限一等兵血痕、猶鮮麗如新、足見此次空中戰役之淒烈、而著此殊勳之岩城機、近已運至日本內地、除列於海軍館、夫一機中彈百三十八顆、猶獲生存者、較諸去年八月十四日空襲杭州大串機之中彈七十顆、八月十六日空襲南京大杉大尉機之中彈五十八顆、更本年四月廿九日天長佳節大空襲漢口之佐久間機中彈百廿四顆、遙遙凌駕而上之、眞值驚異之彈痕也云、

國府實施徵兵令

【上海廿五日電】據漢口來電內稱、在日軍進擊之前、拚命防備漢口之党府、已於廿五日公佈懸案七年之徵兵令、定自七月一日起、亘漢口、武昌、漢陽爲中心之武漢一帶實施云、

臨時政府表彰滿鐵

【北京二十五日電】滿鐵頃對臨時政府、捐贈河北山東一帶水災救濟資金二十萬元、對此、今次臨時政府、爰按褒賞條例、表彰滿鐵、

查証問題解決 蛟龍丸赴漁場

【東京廿五日電】據日蘇漁業本社所得快電云、環繞查証問題、紛爭於茲旬日有餘之日蘇漁業東本部船蛟龍丸、於廿五日下午四時、已由函館蘇聯領事館、發與航海証明書、於當日下午五時、自函館啓碇、赴北洋漁場矣、且因蛟龍丸啓碇、逆料今後仍須双方折衝之問題、當可全部解決云、

槍後國民戮心協力 以堅固長期戰覺悟

板垣陸相試最初時局談

【京都廿五日電】爲作新任報告並順便慰問傷病兵與第五師團部下遺族、而西下之板垣陸相、廿五日下午、下榻二條近太旅館、闘於內外諸重要問題、作就任陸相以來最初之時局談如左、

黨軍之抗戰、雖風傳不一、諒猶繼續無已、蔣介石本身、以抗戰爲生涯、亦未可知、吾人亦應有畢生作戰之覺悟也、彼之行動、非僅爲第一線戰鬪行爲、甚且及於我方堂奧、故我之軍事行動、無論如何、自必堅持到底、前線將兵、勇敢善戰、切望槍後與之呼應、而十二分活動、乃事變勝利之闘鍵也、五相會議之中心問題、爲適應一月十一日御前會議後情勢之變化、重要問題、已加討議、各大臣務須提出議案、以期事變早日完全解決、對華中央機關、自亦成爲問題、然猶不能言、要之如何可舉實績、漸次以公文通傳、實爲必要、闘於調達軍事資材、逆料今後由舉一致之國民理解協力、確信雖如何長期戰、亦不發生問題、二十三日由政府發表之物資總動員計畫、國家亦宜以眞意諒解、俾於消費統制之上、不致有絲毫誤解耳、國家總動員法之發動、爲極值研究之問題、此在專門方面、須俟技術考究之后、術有必要、立即發動、亦未可知、惟是迄今尙未正式決定、臨時政府之和平通電、對於蔣介石焦士戰術、乃以義闘同胞、感於義憤而發、蓋與日本樹立親善關係謀國民幸福之新政府、目睹國府決潰黃河堤防之暴虐態度、是種措置、乃屬當然、而第三國爲自國利益、曾有種種籌畫、但對於日本施行國營上、國防、已無[illegible]、故於自主[illegible]行、遇速解決事變、亦云充沛、宜[illegible]問題、本人亦曾聞之、但一月十六日既已、有不以國府爲對象之聲明、則適下情勢、將殆爲值得研究之問題、顯本人以爲不必要也、陸軍對於時局之要望、即使事變迅速圓解決是耳、而思及蔣介石永久抗爭時、以物心兩方面總動員體制、容或有未充分之點、宜使國民洞曉、期獲完璧之總動員體制、故按諸新事態發生、或更採取何等手段方法、以應必要、總之、國民全部、須固確覺悟長期戰爭、即爲迅速解決事變而覺悟長期戰也、

蘇聯肅黨仍熾烈 處分艦隊代議員

【澤斯科廿五日電】斯達林政權肅淸工作、各地仍極峻烈、而黑海軍人民委員部克拉斯南福羅特氏二十五日發表云、黑海艦隊蘇聯代議員梅英契夫、波羅的海艦隊蘇聯代議員拜雷赤基德紐普爾江上艦隊政治委員翟赤夫等三氏、均受懲戒處分、一方加列里亞自治共和國共產黨大會書記長伊萬諾夫、亦遭肅淸彈子、而加薩克斯坦自治共和國人民委員會議長伊莎埃夫、亦被劾免、

佛蘭哥軍飛機 空襲阿里干的

【阿里干的廿五日電】由猶喀機所編成之佛蘭哥軍之飛行部隊、廿五日正午又空襲人民戰線軍之要衝阿里干的市、對該市之東部地區、投下炸彈、破壞樓房多數、於市民中、出死者十二名、負傷者五十名云、

美政府强化沿岸防備費

【華盛頓二十五日電】美國政府、隨同新海軍擴張法成立、遂邁進增强沿岸防備設施並擴充海軍造船所、而公共事業局、於今日發表、決定支出海軍造船所並沿岸防備擴充費總額二千七百八十八萬千弗在該支出中、沿岸防備增强費如左聖加哥軍港諸設施擴充費三百六十三萬五千弗、夏特爾飛行場降陸場二十萬弗、軍需材料倉庫十二萬五千弗、聖克列梅蒂島(加里菲爾尼亞州)海軍訓練根據地、三十一萬六千弗、聖彼德勒海軍航空陸根據地二十五萬一千弗、

國際捕鯨協定 各國代表簽定

【倫敦廿四日電】國際捕鯨協定、於廿四日在參加各國代表間、已正式簽字、惟日本代表、並未簽字、僅出席簽字式而已、而於簽字式告終之後、闘於新協定之內容、發表聲明書如左、

闘於南極捕鯨事業之暫停一年案、雖未見諸成立協定、然參加各國代表、闘於左開各點、意見業已一致、

一、要請參加之各國政府、研究禁止捕鯨一年案、

一、在南極哥拉公島及羅斯海之間、設定禁止捕鯨區域、

一、禁止於北極公海捕鯨、

本報二十六日午前零時發行不再誌號外、閱戶若未接收、向報差可以索要、

本日一大張

吉林省扶餘縣佈告

[illegible] 康德五年五月十五日 扶餘縣長 張承[illegible]

遺失名章聲明作廢

敬啓者敝人名戳(牙質方形篆字)不愼於日前遺失無着該章今後無論落於何人之手發生任何事故本人決不負責恐未週知特此聲明

許桂恒 啓

憑照聲明作廢

啓者敝所有權領名房基地照一張坐落同住所計上則地三畝於大同元年十月六日因匪患遺失除呈報補發外特此登報聲明作廢嗣後無論落於何人手中均作無效特此聲明 東至陳財西至王萬中南至鐵道北至劉文貴 康德五年五月二十八日懷德縣公主嶺街小孤榆樹屯

民 胡振海 啓

失照聲明作廢

啓者敝人韓恩倖領名瀋陽縣靖國村後邊台坐落下則五十畝旱田土地執照一紙不愼丟失除呈報縣署補發新照外無論落於何人之手均作無效除呈請補發外特此聲明作廢

韓會珍謹啟

募集支局長與外交員

一、位居文化情報界最高峯之『日滿文月刊畫報』爲協調日滿文化起見而始於全滿各地募集支局

一、收入豐富:五月號美麗裝訂之擴張紙尤以特別扣成頒佈希望者請即來報名爲荷

本城 直接接洽每日午後五時爲止
外埠 請將履歷書幷同最近像片送來

奉天浪速通四○番地

國際情報社奉天出張所 電話(二)四八二〇番

緊要啓事

逕啓者查本公司之工廠前經股東會議決全部售與南滿洲鐵道株式會社在案現已將總廠各項手續辦理完竣除淸償負債外賸餘財產按股分派務盼各股東自本月十五日起持原有股票暨印章至奉天三經路中央旅社(電話二一三〇〇三)十二號室接洽領取爲荷

付欵時間 上午九時至十二時 下午一時至四時

奉天大昌機器股份有限公司 啓
「原華北機器廠」

恭頌步一團二營營長暨官兵之勳績

於去春有安東地區步兵第一團二營營長馬公玉山率部討伐軍壞防敝邑下車後治兵則紀律嚴明秋毫無犯待人則和靄可親春風有感凡聞匪警罔不躬率所部身先士卒以故敝邑早已匪類肅淸四民安堵自施行討伐以來治與情除危害勳績卓著無出馬公右者實以該營各官長忠勇奉公誠意爲國之所致也今者靑紗障起匪類乘時竄擾營長現正彈精竭慮思有以撲滅之俾斯民有幸得馬公當此坐鎭則匪徒絕跡人民定能常享安居樂業之福夫賞功獎勳國有令典感恩圖報人之恒情謹刊報端一以歌功一以頌德俾资感謝云爾

輯安縣双岔河村民衆代表村長康子倫 商民趙福亭 謹啓

北陵賽馬

春季第二次開催日

六月 三十日(木) 二日(土)
七月 一日(金) 三日(日) 四日(月) 七日(木) 八日(金) 九日(土) 十日(日) 十一日(月) 十二日(火)

每日午前十一時開始(雨天順延)

無制限配當

單複勝式共 國幣五圓
搖彩票 國幣壹圓

自奉天小西邊門汽車運行

奉天國立賽馬場 電話二一四九四七·二一一二四三〇番

日移民少年義勇軍
昨赴訓練地鐵驪

【大連專電】拓務省養成民少年義勇軍一行二百七十八名、担負開發滿蒙之重大使命、廿六日上午十一時、於久保中隊長引率之下、搭扶桑丸輪船抵連、一行身着國防色制服、背荷革囊、威風凜凜、規律嚴整列隊登陸、下午一時四十分、搭車北上、赴訓練地鐵驪、一行男壯之日本少年、乃自日本各縣選拔者、山形縣中、選拔百七十名、長崎縣中、選拔九十一名、靜岡縣中、選拔十七名、均係十五歲至二十歲之天眞少年也、前自五月五日起、已在日本茨城拓務省訓練所、訓練一月有半、茲遂蒞滿云、

皇帝陛下御歸還
張國務總理謹話

【新京專電】皇帝陛下、亘四日間巡狩奉天地方、業已完畢、於二十五日已御平安御駕還國都、關于御駕還張國務總理謹話如次、

皇帝陛下、前於廿二日由新京啓蹕以來、巡狩御預定地、今日已平安御歸還者、國民皆不勝歡喜者也、陛下御視察奉天陸軍中央訓練處、並撫鞍順山軍需工業地帶之際、皆御熱心御覽矣、尤其對鞍山之製鐵所、御興味殊深、更於御視察之間、又御聽取扈從者並現地當局者、御傳達種種民情、以此可以拜察陛下於平素御關心於國民生活之一端、不勝感激者也、

再陛之當此次御巡狩之際、對日本方面下奉迎拜開格外御滿足云云、

警察廳司法科
已遷入新廳舍

奉天警察、於去歲治外法權撤廢時、遂與奉天警察署合併、並遷於日站奉天警察署辦公、當時因該廳舍不敷佔用、即將司法科全部、仍留於大東城門外原奉天警察廳辦公、同時於新廳舍處又增設樓房、迄今數月、該增設之廳舍、現已完全竣工、於廿五日、滯留原廳舍之司法科、完全遷入新廳舍內辦公云、

赴北京途次
飽觀澄抵連

【大連專電】爲行臨時政府與維新政府聯絡、爲駐滬代表由臨時政府派遣之飽觀澄氏、爲報告事務並取締以聯絡、在赴北京途次、廿五日下午四時乘輪抵連定廿六日下午六時乘輪返往北京、

大朝論說委員
武藤氏抵京

【新京專電】大阪朝日新聞社論說委員武藤貞一氏、視察華北及蒙疆方面畢事、於廿五日晚六時廿分、乘亞細亞號快車抵京、當即下榻國都旅館云、

建國大學募集
六年度前期學生

【新京專電】滿洲國最高學府建國大學、茲決定招考康德六年度上學期學生、最近將於政府公報及報紙公布招考要領此次招考人數各民族共計百五十名、按以前成績極佳、逆料報名應試者、當可突破一千五百名云、

縣署教育科招考
初等教員採用辦法

【遼陽】縣公署教育科、現以暑假在即、各學區職教員、仍不敷分配、茲擬再爲考試、以便隨時採用、今將招考試驗章程、覓誌如左、有志投考者速往報名可也、

(一)採用員額三十名、

(二)資格年齡、在三十五歲以下、身體健全、夙無嗜好之男子、合於下列資格之一者、一)新制或舊制中學、或高級中學校卒業者、(二)大學或專門學校及建國後、師範卒業者

(三)報名手續、履歷書、四寸照片、身體檢查証、畢業証明書類、

(四)試驗科目、筆試及口頭試驗、國文、史地、算學、常識、日語、

(五)報名截止日期、康德五年六月末日、

(六)試驗日期及場所、日期七月二十日、場所村吏員養成所、

(七)報名地址、縣公署教育科

(八)待遇月薪二十四元以上至三十元以下、

共他詳細情形、請函達縣署教育科詢問可也、

法院旁聽錄
母女寄居叔家
因債不明衝突(下)

問那縣人氏、

答、海城人縣、

問、住什麼地方、

答、住臘鼇堡、

問、你是作什麼的呢、

答、我是農人、

問、先具結、

答、是(書記官寫結畫押附卷)、

問、算賬有你嗎、

答、在民國二十年舊曆正月二十日、在王世銘家王王氏在場算的賬、結果王王氏淨欠二千七百多元、

問、算幾次呢、

答、就算一次、

問、一共幾年賬呢、

答、當時算完時、由我念念交王王氏清單一個、彼時王王氏說既經二哥手、當然我是信仰的、

問、典房子事項有你嗎、

答、立契臚有我、

問、衣服藥材、有無頂債的事呢、

答、未頂過、

問(張紹禪)多大歲數、

答、六十五歲、

問、那縣人、

答、海城人、

問、住什麼地方、

答、住海城城裡公園街八十號

問、你與他兩造有什麼關係

答、王世銘、係我女婿、

問、你給他借過多少錢、

答、民國十九年、借四百五十元、又三百元

問、王世銘、當給王王氏借錢嗎、

答、聽說過、

問(趙潤堂)多大歲數、

答、五十一歲、

問、那縣人

答、海城人、

問、你與兩造有關係嗎、

答、是街房、

問、你給借過錢嗎、

答、借過二百元、

問、(何成久)多大歲數、

答、二十九歲、

問、那縣人、

答、海城臘鼇堡人、

問、你與兩造有關係嗎、

答、與王世銘襟兄弟、

問、你給借過錢嗎、

答、民國十九年、借過九次、民國二十年一次、一百元、

問、每次借多少錢呢、

答、一百元、五十元、四百元、一百五十元、四百五十元、五百五十元、二百元、五百元、又五百元、

問、都有借據嗎、

答、有借據呀、

問、借的錢、還完啦嗎、

答、在康德四年五月

問、就還清啦、

問、都給誰借的呢、

答、都給王王氏借的、因爲我不信用王王氏、故由王世銘負責任哪、

問、控訴人(王世銘)代理人有什麼主張呢、

答(律師藤原鐵太郎)請求再開一次庭吧、

審判長宣論、本案今天辯論終結、候判畫押下去吧(閉庭)

市內發生類似
虎列拉傳染病
患者六死一當局預防中

鐵西警察署管界、渾河沿日商高岡組、工人宿舍、容有工人三百七十二八、二十四日午前十一時五十分、工人王振君、年三十一歲、山東省人、突患疑似虎列拉病斃命、警廳聞報、當聯合市署、立即出動、經警市兩當局人員蒞場詳加檢驗、死者之病症、係患赤痢、或類似傷寒、尚且不明、當由市署將死者屍體、送至市署防疫醫院、擬採取死者糞便、及解剖屍體、當能判明是否眞性虎列拉、此外由市署對全體工人施行消毒工作、並將就中罹病張姓三名、閻姓一名、党姓一人、計五人、送赴醫院、實行隔離治療云、

警署實施種痘
以求市民建康

【通化】本埠通化警察署長坂垣雄一氏、爲防止時疫流行以求市民健康起見、特行購備痘漿及藥品、實施市民種痘、茲將期間地址列左、於市民衞生上、實有莫大之益、日期爲六月廿一日、地址爲循理學校六月廿二日爲清眞學校、六月廿三日街公所、

平山氏來連

【大連廿六日專電】興中公司取締役平山啓三氏、爲出席廿七日之該公司最終總會、搭廿六日入港之扶桑丸抵連矣、

地方職員講習所
定下月成立

奉天省公署、爲謀省內地方行政之充實發展起見、當經擬定擧開地方職員講習所、已誌本報、茲該講習所、因籌備及各市縣遴選職員推荐關係、以致延緩、現經省當局擬定於七月一日起、在奉天省垣、擧行開所式、現對市縣部及街村部之入所職員、已經正式決定云

友軍擊退謝匪文樂

【三江】三江省各縣之殘匪自集團聚家工作完成、匪賊失去食住依賴、漸次潰滅、或投誠爲良、頃聞北中討伐隊、於十六日在依蘭縣刁翎西南方小鍋盔山附近、遭遇抗日第八軍軍長謝文東指揮騎匪一百餘名交戰六小時、斃匪十八名、斃馬十六頭、得步槍十二支、活馬九頭、鞍十餘具、又木場討伐隊於同縣南方四合頭附近、發現抗日第三軍系匪約六十名交戰一小時、斃匪十三名、得步槍十五支、手槍二支、馬三匹、我方一無損失云、

農民修練所
國外視察旅行

【新民】縣立農民修練所、自設立以來、成績異常良好、現屆二期生、修學之期、茲經該所、組織國外視察團體、前往朝鮮、及關東州各處、實地見學、以資借鏡、業已請准、於月之十八日、由該所齋藤主事、率全體生徒、一行五十二名、由新出發、共旅行期間、定爲半月、即來月二日、歸還本所

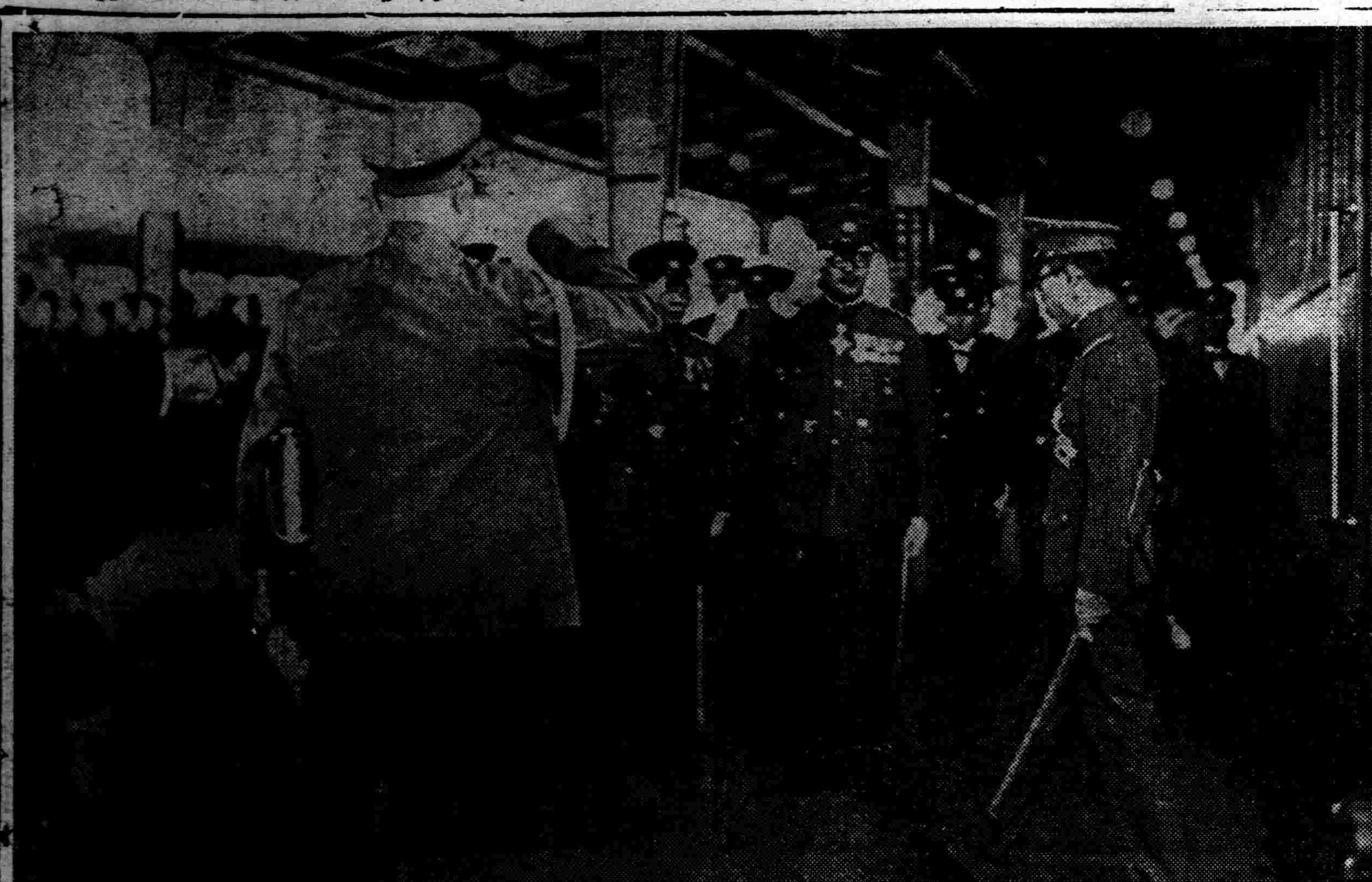

鑾輿還幸都門

皇帝陛下、御巡狩奉天地方、安然竣事、爰於工藤侍衛長、熙宮內府大臣、張侍從武官以下宮內府關係扈從員扈衞之下搭御召列車、啓蹕旋都、六月廿五日下午六時御抵新京驛、滿洲國各大臣及滿日要人、均到站恭迎、中央、大街、滿洲國軍隊及各學校團體、列隊敬迎、陛下一一賜禮、御乘御汽車、歸還宮廷府(寫眞御抵新京驛之皇帝陛下)

梨本宮妃殿下
御慰問海軍病院

【大連二十六日專電】於旅順度過一夜之梨本宮妃伊都子殿下、二十六日午前九時由御宿舍舊官邸御出發、御臨旅順要港部後、又至旅順海軍病院、御慰問傷病兵、同十時半御抵東雞冠山北堡壘、御聽取周山要塞司令官御說明當時大激戰之情形後、一旦御歸還舊官邸、御進晝餐後、又御視察旅順博物館、爾靈山等、並至黄金台別邸、御用茶、而賞四圍之風光、於午后四時四十分御歸還大連大和旅館、如斯第四日之日程、已告完畢云、

地籍員養成所
第五期生畢業

爲養成活躍於地籍整理事業第一線之人材而設之地籍員養成所、對於第五期生日系八十四名、滿系五十三名、施行六箇月間之嚴格訓育、業已期滿、於六月十八日午前十時豪地籍整理局長以下多數來賓光臨、而舉行隆重之畢業典禮、卒業生皆爲淸新活潑前途有爲之青年、今後於第一線爲滿洲國地籍整理聖業活躍、頗堪期待、茲將卒業生之氏名列左、

附◎記號者係優等生

井久保周平　池內 清
飯島 孝　原 猛男
林 彰　◎林田 政儀
橋谷田積受　長谷川雄史
◎西谷 武喜　西村今朝彥
堀內 壽軏　堀田喜四男
唐梨子 滋　大橋 惠
大栗 卓　越知 悅夫
岡本 正登　小黑 敏伊
桶山 信男　川崎 次郎　瀧澤 澄郎　蘇 金城
河上 克己　金田 文雄　中村 敏行　中野 分造
柿澤 政造　吉田 浩太　中里 俊任　村津 豐作
吉村 巧　谷口 正二　宅部 吉哉　內山 正信
◎立花 雅利　刀山 文敏　宇佐美正義　臼井 寬治
隆辻 亮　田河 正通　杏澤 芳雄　柳井 國男
武田 羊二　竹田 辰實　山崎 一郎　山岸 義司
山下 剛　松田 奬　李 德信　吳 鐵光
松元 巧　楨野 良彥　吳 璽閣　佟 寶彝
福田 武夫　福田 豐　來 百芳　姜 克勤
藤原 龜吉　藤井 知利　張 百夫　梁 成志
藤澤 弘成　小泉 清雄　馬 格文　孫 連山
後藤 春雄　兒玉 保之　孫 述武　馬 遇伯
小久保 良　近藤 勝次　張 福德　孫 希齡
寺 成信　有木 坂喜　許 百詮　費 恩富
赤澤 善雄　赤坂 孝男　◎費 恩義　◎陳 世勳
阿久井 實　◎青木 直一　畢 麟祥　馮 向山
青木榮太郎　佐藤 嚴　黃 世元　程 集良
佐藤 正義　猿渡 義信　楊 樞　隗 蕁
坂井 達男　坂ノ坊啓一　甯 德成　楊 春蕃
坂元 武義　北川 正司　趙 旭　劉 文和
菊地 光國　萬木 常夫　劉 宗原　劉 振才
宮田 嘉孝　宮田 五郎　劉 佩林　劉 廼禎
柴岡 正直　平井常之助　劉 鎮華　閻 祝
森島 豐　佐反 利一　韓 琳　閻 宏志
鈴木 光貞　鈴木 浩重　韓 玉瑤　韓 萬福
王 勝任　方 志偉　關 文會　關 鳴洲
王 朝珍　朱 世忠　◎魏 國華　關 福慶
朱 景文　李 英　譚 繼先
何 敬才　李 多理　(順序不同)
汪 振武　邢 德章

迎十川興中社長
滿鐵開辦協議會

【大連專電】滿鐵於廿五日午後二時、在本社款待十川興中公司社長、本部同囑託、滿鐵大村副總裁、郡山、中西兩理事等、均行出席、關於十川社長在廿七日開興中公司股東總會之件、及華北開發會社設立興中公司今后之方針及其他、有所說明、協議至同五時云、

街公所建橋挖水道

【王爺廟】茲査本鎮、週繞群山、東鄰洮兒河、西接歸流河、北近土山、市街房舍、倚於山下、商賈住戶、多集於此惟其地身、似較低窪、每逢夏季、或遇雨水連綿、小則街道存水、泥濘非常、車馬行人、均感爲艱、大則河水橫流、泛濫市內、各家堵門閉戶、尤恐不及、似此情形、已於康德元年經過一次、藉可推爲前車之鑒、惟街里公所、與旗公署、連絡協議之下、計在防止水患於將來、故在近日由該所方面積極計劃完成、凡街道窪氐之處、均須拉土墊平、圍城順水溝、原有交通橋、皆由該所雇工挖修、興康街新建大橋一座興利街順水溝、因以經費關係由十十二十五十一甲四甲住戶中、派工分段修理、約工修完竣、亦無遠期、以未雨綢繆防水患於將來又增街市道路一番壯觀、商民無不稱頌、一擧兩便也云、

冠蓋往來

久保滿鐵理事午後二時六分由撫順來奉、午后二時四十七分轉乘亞細亞赴京

古川奉天鐵道局長午前八時十分歸奉、

貴族院慰問團
慰問陸軍病院

貴族院皇軍慰問團保科正昭子、川村鐵太郎但一行六名、自二十四日抵國都後、二十五日下午二時、訪問新京陸軍病院、慰問各傷病兵、溫和致言、願渠等早日痊可云、(寫眞爲慰問陸軍病院之貴族院議員慰問團一行)

裁定

安東省岫巖縣小句子聲明人林王靜芝
濱江省肇東縣滿溝被聲明人林樹蘇
右列關係人間因康德五年(日)第一號準禁治產事件本署裁定如左

主文 對於林樹蘇宣告準禁治產手續費用由被聲明人負担

理由 查被聲明人林樹蘇繼承其先父林香山財產計在肇東縣土地二百餘垧在岫巖土地四十餘垧并置有山林及賽清等類完地爲數頗夥如果之養其殘存老母育其子女足可豐裕而無虞自屬當然被聲明人浪費成性致將岫巖土地典出三十餘垧自用而其母尙自執於康德四年被聲明人於來肇東之先將岫巖財產悉委於人代管就其他各地財產則自行管理故是年之利益盡收歸自已掌中而耗於其續婚一切費用之內至其母即聲明人林王靜芝自居於原籍岫巖縣小句子而度其孤苦之生活其子女則依存其姨母家中而漂零廢學是實際已完全陷於窮迫如一被聲明人自身復於康德五年二月當離去肇東縣滿溝之際更以質衣及借貸而充路資故同人亦致於困難之境是此後其浪費狀態難期底止此徵諸証人林恩普林樹荐及林鈞和之証言可得認定基此故聲明人之聲明認爲有理由手續費用依非訟事件法第四十條特爲裁定如主文

康德五年五月十三日

肇東兼理司法縣公署承審員安甫章

右爲正本証明與原本無異對本裁定就民法第八條所列之人如有不服得於送達或公最後日之翌日起三十日內爲即時抗告前記期間對於準禁治產人自知準禁治產宣之日起算之

康德五年五月　日

肇東兼理司法縣公署

書記員 袁春岩

德國醫學博士 **葛納克大夫**

前德國漢堡巴恩拜克醫院院長一九三四年任南京中央醫院醫療顧問一九三六年後任北京清源醫院醫師近應友請來奉應診

治療科目　內科、婦科、小兒科、皮膚花柳科、

門診時間　每日由上午十一時至下午一時　由下午三時至五時門診國幣二圓本大夫精通華語　星期日由上午十一時至下午一時

診費國幣貳圓

地址　商埠地三經路十八號(三經路郵局)斜對過　電話二一二三八五

政府專賣特許品

招募各鎮專賣店

啓者敝社爲擴充營業廣銷起見今特於滿洲國內招結人各鎮點專賣店計各一處(獨家經營)

營業科目　化學紙製滿洲國小學用各種文薄一切必需品(另備有品名表詳載)及其他

待遇　特別優厚而資金微少何商家可能經營或作副業或專理無不適當也

有志經營者須早速先指定某鎮並附二分郵票一枚詳細簡章即寄特此週知

滿洲國關東州總發賣元 **教育事業合資會社**　本社新京市永長路福祿街壹

日語教授 **日滿書院招生**

新班開學 七月一日

普通科(第一學期(初學者)　第二學期(四個月以上學修者)　第三學期(八個月以上學修者))

高等科前期(一個年以上學修者)

簡章函索即寄本院爲研究語學者便利計所有以上各班均可隨時免試插班入學

地址奉天大西城門裡瀋陽縣胡同電(四)三三四六番

宿舍本院爲遠道學員計備有宿舍

丟照聲明作廢

敝人於民國十七年魁閣堂領名坐落通遼縣南大街鎮字一百九十九號地基一段東至東邊線西至二百號南至大街北至本號計地五畝大照一張於事變時埋地丟失除呈明縣公署備案補新照外特此聲明

通遼魁閣堂 張雲閣啓

巢礎 蜂具 大賤賣！

價目表函索即寄

義縣福星成蜂場　電話一〇一番

奉天南市場 商埠大舞台

特請舊譚派之首領 皮簧鬚生

言菊朋

六月廿六日晚場准演 頭二三四本

珠簾寨

野狐嶺　金蘭會　燒官殿　代收威

楊維娜 珠簾寨　張雲溪 蜈蚣嶺

神皋雜俎

福昭創業紀

(儒丐 著) 〃楊柴 畫〃 (324)

第三十回 困錦州蒙軍投降 戰松山明師敗績

睿郡王以諸將書。差人竄入錦州。交付祖大壽。意其必自慚。仍履大凌河之盟言。而大壽不答。時關內援兵屢出屢敗。明兵部陳新甲。以師久餉匱。遣職方郎中張若麒赴軍。若麒爲人狂躁誕妄。乃明末官塲中之敗類。他本不知軍。以仗是部員又爲尚書陳新甲所信任。到軍之後。一力趣戰。方洪承疇率八鎭兵來援錦州。總兵祖大壽。即遣人自圍城中通信。主張勿浪戰。宜以車營。徐徐進逼。張若麒與陳新甲一鼻孔出氣。只爲籌餉困難。所以逼令承疇。作速進戰。又日日發虛僞不實的捷報。以欺明廷。明帝見屢有捷報。便問兵部。既然屢勝。爲何不一舉而解錦川之圍。新甲諉過於承疇。明帝乃立即降勅催戰。殊不知正中新甲等下懷。因爲這樣時。戰事也就容易速結。他們的籌餉責任。也就可以擺脫了。那里知道。敕旨一下。就如催命符來了。數十萬大軍。全犧牲在張若麒一人手裡了。果然軍

前和朝裡狼狽爲奸。十分利害。誰也不敢違抗聖旨。承疇也就不敢堅持前議。當下召集諸將。令即進軍。留芻粮於寧遠杏山及塔山外之筆架岡。而以步兵六萬先進。諸軍繼之。使騎兵環松山三面爲營。步兵則據城北之乳峯岡。兩山間列七營。衞以長壕。先是初六日巳酉。睿郡王多爾袞等。遣瞻岱、安泰奏報。明國會集各省兵來拒戰。我兵擊敗其之營。獲馬五百五十匹。但敵軍甚衆云云。太宗得報。即遣學士額色赫。往諭睿郡王等曰。敵人若來侵。王等可相機擊之。不來各固守汛地。切勿輕動。但是此 時明兵之會師松山者。有加無已。約愈十萬。且總督洪承疇。及各路總兵。皆來會師。意在決戰。乃急遣額色赫回報。並乞遣鄭親王率兵二半速來協助。太宗聞報。即檄各路兵馬。星夜進京。命鄭親王爲留守。八月丁巳辰刻。親統大軍出撫近門。謁堂子行禮畢。遂啓程赴錦州。所乘白馬。脚力極迅。從將亦皆騎駿足。及渡遼河。睿郡王等報云。明總督洪承疇。會以兵犯我右翼。肅郡王豪格。率兩紅旗、正黃旗、鑲藍旗、及外藩土謝圖親王兵。已擊敗之。敵退去。太宗聞奏。行益急。時太宗患鼻衂。因行急。衂血益甚。凡三日始止。諸王貝勒大臣。奏請聖駕徐行。臣等先往。太宗曰。行軍制勝。利在神速。朕恐敵人聞朕親至。將潛遁耳。如不逃。破之如縱犬逐獸。易於拾取。朕此時 如有翼可飛。即當飛去。何可徐行。於是晝夜兼程。自盛京疾馳而進。凡六日而達松山之戚家堡。遂駐蹕於此。遣大學士剛林、學士羅碩。往諭睿郡王多爾袞等曰。朕當即至矣。可令前遣之宗室拜音圖、碩聯英固爾岱兵。及科爾沁部王謝圖親王兵。察哈爾東諸木偉宰桑等兵。先在高橋駐營。俟朕至高橋。合圍松山杏山。睿郡王等得論。忙聚衆將商 議道。聖駕已至。三軍勇氣倍增。自有進攻。絕無畏怯之理。但明兵甚多。我軍在錦州。幾乎無日不有戰鬪 微有損傷。如再速戰。進駐高橋。如明兵被迫。 約錦州、松山、兵。內外夾攻。協力死戰。萬一有失。爲之奈何。今 宜請皇上暫駐松山杏山之間。少緩須臾。庶保萬全。衆以 爲然。即請剛林羅碩代爲轉奏。太宗允之。命先陳師於松山。

海

(玲瓏)

海。海。溫柔更平靜的大海。
像幽夢迴繞我的心—
永是歡欣。
使我時時記憶着—
溫柔平靜的大海。

我好像時時在聽着—
海波的流動!
我好像時時在看見—
海的雄偉平靜。
我的夢永不會實現。
我愛着的大海。
假若我看不到了溫柔平靜的大海。

生活我也不愛。
怎捨得失去了這黃金時代。
只有看到了澄清的大海。
才能滿足我的情懷。
永不願走開。
永不願離去。
清靜的大海。
唯有這可愛的大海。
使我才會有生之興味。
使我才會有生之精彩。
啊!生之明星。
願永照耀我的前程!
啊!生之伴侶!
願永伴這個旅程!

鄰居

(水平)

在一個冷靜 而僻塞的 胡同裡。馬車來往的行着。天長日久。坦平之路。竟變成坎坷不平了。南風習習。仍然吹不動這條胡同的寂寞。走到自己的寓所裡。燈光依然是沒有充足的光彩。不過屋中的一切景況都呈現着凄殘而零落。我起初以爲是心理作用。然而今晚的心情始終是非常淩亂。唯其如此。越發呈現出環境的衰落。不過想起了一段往事的痕跡。似乎聊以自解了。

前四年我那衰落的家境。祖父辭了世。家庭就像一家倒閉的銀行。債台高築。無力償還父親到外埠討賬去了。我就成了一個臨時負責者。我只好將家境縮小縮到無可再小。我們是住在一座大雜院。正南的一大間屋子裡。中間隔了條白布幔子。布是白色的布。然而它經不起連日烟汽之薰染。已呈現出焦黃灰暗的光彩。外面的一個大炕。就是母親和弟弟妹妹的臥室。對過陳設着煮飯的短竈。水桶煤 爐以及 碗箸之類。把小小的一個面積塞的連一點空隙都沒有。裏面有張木床和一張破舊的寫字檯。是經父親幾番要賣我始終留下的。那就作我每日寫作的恩物。屋子又小而且多是紙窗。屋子的光彩總暗淡的。不過臨窗還有塊已裂縫的玻璃。已黏了幾條歪曲不規則的硬紙。倒露出一線光線來。弟弟和妹妹的年齡都該受教育了。然而現在還談不到。最要緊的就是先解決食的問題。衣還是次要的。(未完)

畫家梵高生平(上)

(堅白)

◆—歐洲畫壇印象派之唯一太師。

歐洲畫壇。有被社會看做『藝術解放者』的數人。這位荷蘭的大畫家。梵高便是其中最顯明的一位。

原因是十六世紀的歐洲畫壇。差不多全被『印象派』所統治。極端的注重『光』與『影』的描摹。簡言之。就是必要畫得和實物沒有什麼差別。 把畫面弄得泥濘沉暗。一味的墜入摹倣的圈子裏。等到梵高出世。 才跳出了這個舊的藩籬。創出新的境界。

梵高(VanGogn)在一八五三年的時候。生在『北不拉奔』(Hont Babant)。僅僅受過 初級教育。一八六九年爲海牙藝術 公司的職員。 其後一八七 三年到倫敦。一八七五年 又去巴黎。 後又學習神學。 會做過傳敎士。在倫敦的時候。即學習繪畫。性情很怪。 家庭生活更多不幸。一八八八年遇到名畫家戈根(Gaugain)但後又因故決裂。晚年瘋癲。 困頓在瘋人院中。一八九〇年六月二十七日自殺。兩天後。就與世長辭。

梵高一生的遭際。 悲慘貧困。達於極點。他遭遇的苦處比任何藝術家更甚。 誇他的。說他是天才。毀謗他的。說他是瘋漢。梵高的身世。眞可以幫助我 們了解他的作品。但是他身世的艱難。當不能影 響我們對於他藝術的評價。

大藝術家之所以『大』。他所和平常人兩樣的。作風而已。他所採用的畫題。和平常人並無兩樣。 然而他們成功的作品。就充分地流露 出他的個性。和作風。

魯齋讀易私言(五)

(敏志)

『震六二』六二陰柔而在動體。雖居中履正。然下乘剛陽成卦之主。其勢不得安而處也。非惟其勢不得安而處。亦不肯安其處也。或上應。或下依。有失得之辦焉。復無應而下。仁吉之道也。過此則違道而非正矣。益之方受彼也。上下之來又何患焉?无忘之世。古存誠也。或應或依。祇足爲累。他卦皆以乘剛之義爲重也。大率處則乘剛。動有得失。非坤二柔中之比也。『艮六二』以剛處上。以柔處下。尊卑之勢順也。艮之大體旣備此象矣。而六二又承剛履柔。居中得正。宜其處諸卦而無過也。雖然。柔止之身動拘禮制。若當大有爲之時則有不可必者。固在蹇未能濟。處艮莫能止。究其用心忠義正直。終不可以事之成否爲累也。『離六二』初與三剛而得正。皆有爲之才也。然其明照各滯一偏。唯六二中正。見義理之當然。而其幹有不逮其明者。甚矣才智之難齊也。得有應於上。則明有所附矣。然非剛之善用明。實明之能自用也。大抵以剛用明不若以明用剛之爲順。

閑話櫻桃

(續)(浮萍)

櫻桃的名稱。現在與從前。有一些不同。翻開舊書。便可以找出來。爾雅曰。楔荆桃。郭璞注。今櫻桃也。太平廣記曰。崖蜜。櫻桃也。呂氏本草曰。櫻桃一名朱茱。(一作牛桃)一名麥英。這些名稱裡。我以爲崖蜜與朱茱。比較雅緻一點。實際想。櫻桃二字並不怎樣俗陋。所以現在仍沿用他。那是不無原因的。

○○○○○ 櫻桃的種類。前邊已略談過。但他的形狀。從來就不一樣。博物志曰。櫻桃大者如彈丸。廣志曰。櫻桃有大者。長八分者。白色多肌者凡三種。楊夫餘曰。櫻桃其種有三。大而殷者曰吳櫻桃。黃而白者曰蠟珠。小而赤者曰水櫻桃。食之皆不如蠟珠。如今市內鮮貨店裏所發賣的長柄半黃半紅的大櫻桃。或者便是蠟珠的一種。看那樣子。肥而多肉。眞比當地的小櫻桃格外可愛。不過。因其來自遠方。必在六分熟時。摘入樹籠。然後運來。所以滋味遜於當地樹熟的時候吃他。當然是要差些。不怎樣的甜美。假使在樹熟的時候吃他。當然是強於水櫻桃了。

○○○○○ 從來上自帝王。下至臣民。喜歡採櫻桃吃櫻桃的。實在不少。舉幾個例子說說。漢書曰。惠帝出離宮。叔孫通曰。古者春嘗果。方今櫻桃熟可獻。願陛下出取。以獻宗廟。上許之。諸獻果。始於此。拾遺錄曰。漢明帝月夜宴群臣於照園。大官進櫻桃。以赤瑛爲盤。賜群臣。月下視之。盤與桃同色。羣臣皆笑云。是空盤。晉宮閣名曰。式乾殿前櫻桃二株。含章殿前櫻桃一株。華林園櫻桃二百七十株。唐書曰。太宗將致櫻桃于酅公。稱奉則尊。言賜又似卑。乃問虞世南。世南曰。昔梁武帝遺齊巴陵王稱餉。遂從之。唐會要曰。夏至薦櫻桃。時高宗時。天子所謂朱櫻。也許就是櫻桃。唐書曰。明皇紫宸殿櫻桃熟。命百官口摘之。從這幾件記載來推想。漢唐以後。宮庭中對於櫻桃季節。君臣吃用。又不知得有幾許佳話呢?

詩中之酒

(續) (曹聚楷)

爲寄冶罏酒一瓶 李 濤
陶出眞情酒滿樽 李 中
只望蒲臺酒一車 皮日休
長安市上酒家眠 杜 甫
心地忘機酒半酣 白居易
風吹荷葉酒瓶香 許仲晦
水村山郭酒旗風 杜 牧
醉後寧辭酒十千 韋端己
談態軒昂酒後高 林和靖
更聞從事酒名新 皎 然
壯懷猶向酒杯舒 沈文通

日語發微

(十五)(乃欣)

舊譜惟有喉舌牙齒脣輕重。釋文雄大觀鈔。以那爾奴泥脣五字爲半齒半舌音。落利縷列路五字 爲半舌半齒音。然那彌奴泥脣全屬舌上。落利縷列路乃係卷舌。且加甚苦結枯。沙詩須奢蘇。多知追氐跖。發非夫弊𥤊二十字。各有輕重清濁之分。音韻大不 相同。今考之韻鑑諸書。鑿爲十五音。曰正喉。曰淺喉。曰深喉。曰牙。曰腭。曰齒。曰舌頭。曰舌上。曰卷舌。 曰半齒半舌。曰半齒。曰縱脣。曰縫脣。曰重脣。 曰輕脣。凡十五音。七十五字。每字亦各含五聲。 都合三百七十五音。除重出三字。十五音得三百六十十音。以應朞之日。天下之音。總于此。

研究

唐律令與其歷史意義

(十六)(仁井田 陞)

但是時代並非 由於復古 的一面就可 以滿足的。正如有高博 士就明律(有高博士『關於元代 婚姻之法律的研究』東京文 理科 大學眷科紀要第 一〇卷內藤 乾吉氏就明令(內藤乾吉氏『大明令解說』東洋史 研究第二卷第五號)指點着。明律令也成立於元代法的影響之下。明律令是站在元代的法律經驗之上而編纂介乎元代的法律生活而成就的。太祖的明令。在中國是最後之令。條文的數目。較之唐令也非常之少。而行政的規定在。會典一類的綜合法典。而規定着。明律殆原原本本被清代承繼爲淸律了。淵源於唐律的傳統在淸律也存留着。然而儘管朝代鼎革。政治的停滯性之繼續。法律的定型性之連鎖竟達二千年之久——不過動搖的時代。也終于來到了。歐洲文明的侵入。資本主義的進襲等等各種條件。終于使中國拋擲舊態依然的法律了。在以法律爲中心的新舊兩派的抗爭 裏面。憲法。刑法。民法等等新式法典逐漸走上成立的過程。而歷史又急轉直下出現了辛亥的革命中國最近幾十年是新式典成定時代值得我們特書。

本報主辦 小組象棋賽會弈乘錄 (4)

趙文宣(黑) 鐵鼎九(紅) 黑先紅後 (趙勝)

第二局

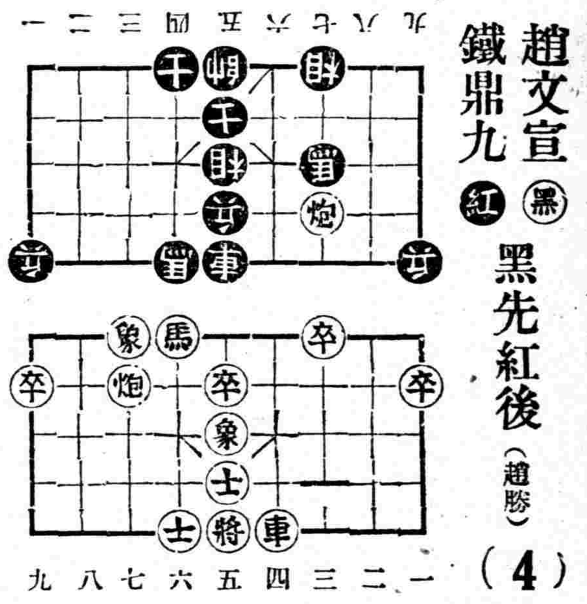

車四進三、馬七進九、炮七平八、馬九退八、炮三進二、馬四退二、馬六進四、兵一進一、卒九進一(去兵)、馬二進一(去卒)、卒五進一、車五平四、炮八平五、(黑負)

新刊介紹

▲明明—六月號(滿文)撫順月刊滿洲社出版。本號要目。『乾葉集』『六朝門閥思 想之與社會』『藝術家不得不走形篇其他篇心虛篇』『我觀國展』『無話』『地獄雜話』『渴望着迎南的人們』『黃昏後』『人絲』『風雨』『玩弄着青春』(定價國幣二角)

—◇—

▲實業時代—話題解剖號即第六號(日文)東京實業時代社出版。本號要目。『重慶昆明衝くべし』『近衞內閣改造劇舞台裡』『ゼネラル荒木かび文相荒木く』『世界の翼航空機を生にた航空研究所』『漢口社大黨は何處へ行』?『漢口攻略戰前奏曲』『長期戰日本の財政』『蔣介石の奥地戰略』『中支鐵產五百萬噸』『臺灣の近況』(定價金三十錢)

—◇—

▲反共—第十一號(日文)哈爾濱反共社出版本 號要目。『大戰ぞ歐洲に起た!』『世界革命赤色放射線』『個人農に負たこハボーズ』『蘇聯空軍ま暴露する』(定價金十錢)

九星日鑑

舊六月五日 七月廿七日 月曜 庚寅 佛滅 成 心宿

▲一白之人、周圍情勢、更趨惡化、勞苦孔多、庚辛壬吉▲二黑之人、雖處不利之立場、亦能爲有力者所拯救、乙丙丁吉▲三碧之人、雖然力微、亦須熱心、推進至成功以後、乙辰巳吉▲四綠之人、意氣沮喪、雖能成就、亦增困難、辰丙癸吉▲五黃之人、家庭內將生糾轇之日、須要親密、乙丙壬吉▲六白之人、運氣佳良、願望通達、宜創業開幕動工等吉、丙丁壬吉▲七赤之人、外觀雖佳、但內容實積不副、乙丁癸吉▲八白之人、擬與大望而雄飛時、終必歸於失敗矣、丙丁癸吉▲九紫之人、缺欠一家之修治、雖些許細事、亦多勞害、甲卯乙吉

雲閣電影院 北市場二十六緯路 電話(二)二一二一
六月二十六日 二十七日 二十八日 三大貢獻
藝華公司有聲對白 袁美雲 王引 主演 亂點鴛鴦
同時合演 時輪金剛 班禪講經 有聲影片
第一集 古城飛紅記 現代影片公司出品 武俠機關奮鬥巨片
預期敬告 聯華新片 自由天地 本院首映

亞洲電影院 小西關電車路 電話(二)三七一九
歡喜冤家 陳玉梅 李英 主演 兩大貢獻 天一偉大公司傑作
歌台舞榭的鶯鶯燕燕 燃燒着相愛的火把 捧角周郎的花花絮絮 鼓動着情感的濃熱
票價照常 午後一時至晚十時半止 假日午前十一時 演期 二十七日 二十八日 二十九日
南海脅威 海中大自然的背景! 海中大動物的展覽!
新片預告 明星公司本年新出品 社會之花 白楊主演

光陸 CAPITOL THEATRE 奉天城內中街光陸電影院
今日特選 有聲鉅片
中國影壇別開生面空前第一部恐怖巨片! 新華影業公司超越一切之特殊榮譽出品 全部有聲對白歌唱驚心動魄戰慄超特作
夜半歌聲 胡萍 金山 施超 主演
一丸冷月 年夜風凄 歌聲隱約 怪影憧憧
死了十年的怪人照常活動 幽禁十年的少女還在情痴 神秘!緊張!
日期 六月廿五日星期六 廿六日星期日 廿七日星期一
時間 每日由下午一時起 演至晚十時止 循環 例假隨時入座 上午十一時開
票價 樓下一律三角 樓上一律四角 包廂每位五角 學生軍警幼童半價

天光電影院
廿五日 廿六日 廿七日 公映三集
文武香球 一 胡珊 主演 方芸英 全部有聲 對白歌唱
●時間循環開映午後一時起十時半止●假日午前十時半起晚十時半
●價目樓上三角 樓下二角 學生軍警幼童半價

東安電影院 電話2.3542
今日開演 暗室明珠 聯華公司特殊傑作 偵探驚險激鬪鉅片
主演:黃曼麗 吳楚帆
票價 樓下一律一角
循環開演 午後一時至十一時 星期假日早十一時

本年度影市新貢獻
自由天地
轟動全影壇!震動各影迷!聯華!!!鉅片!!!到奉!!!
本片中特別介紹年幼新星周蓮珍
三大京劇 虹霓關 汾河灣 戲迷傳
主演 周蓮珍 陳燕燕 洪警鈴
聯華影業公司最近新出品 全部有聲對白絕大哀情片
七月一日 在本市城內中街 光陸電影院 首次公映

調味精粉 味之素

一服利導 百害消散 功出藥靈 價宜大衆
參天堂紅色健通丸
各埠均有藥房代售

頭痛治療藥 舒服靈

妻——郎君！倆的身體當加保養請倆每晨喝幾盃吧！

夫——是的我從此便要喝葡萄酒了

百杯健康　千杯延年

(13)

血强壯

赤玉牌葡萄酒

秋農醫院

診治各科病症住院方便解除各種毒品中毒（地址奉天市南市場十一緯路）

電話 二三・一一〇一　二三・一一〇九

分病舍奉天市南市場東緯路

因本院病室不足應用新建分病舍一所庭院寬濶六畝植樹木花草空氣新鮮適於養病收費低廉

院長 苗秀新（滿洲醫大畢業）

感謝奉天大西邊門裡博濟醫院戒煙神速

鴉片之爲害甚於洪水猛獸爲衆同胞所共知又爲世人所公敵者實繇人人感受忌除之痛苦而乏解除之良方也日復一日則形成不治之疾矣鄙自染芙蓉癖屆指六載雖戒而不悛忽於報端見有感謝博濟醫院戒煙迅速一則而又信擬參半當即趨赴該院欲一試嚐果於七日內將六年之煙癮一掃而廓之於不知不覺中安全解除矣此爲我國之醫藥發達亦該院長之靈心慧手有以致焉茲爲感激羅院長之國手特鳴報端而非爲該院介紹營業實欲使同胞咸知脫離苦海得登彼岸之捷徑也

海龍山城子東街住民第一〇四號　姜長青

▲

虫螯良藥

如意膏　撒可喜龍

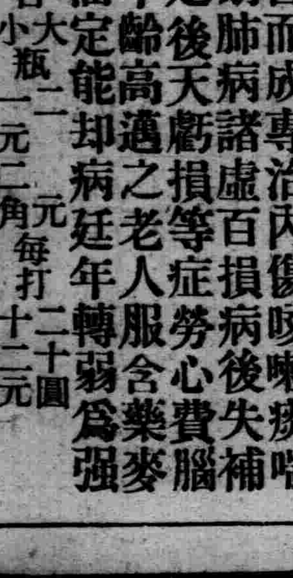

【增訂再版】滿日對照 實用交際禮法日語會話

本書爲著者、教授日語時、講師之一部、根據歷年經驗、擷日語之精華而成、故內容淺而應用、月餘之中、初版五千、早經售罄、刻下再版出書、刷新內容增加材料、比前更加完美、初學及已習日語者、不可不備、茲將重要內容列下、

○全書內容○

1日語讀音 2日用單字 3日用單句 4日用分類會話 5日用交際會話 6早晚應酬 7四季應酬（春夏秋冬）8請客 9實用禮法介紹須知 10訪問須知 11慶弔須知 12實用電報 13滿洲姓氏 14日本姓氏 15滿洲重要地名 16日本重要地名 17中國重要地名

○全書一冊、袖珍本、道林紙印、實價四角五分特價三角六分○

▲外城另加寄費四分郵票代洋十足通用四分爲限▼

▲奉天中央書店出版（全滿各大書局均有代售備有書目函索附郵二分）

總代售處 奉天鼓樓北 大東書局

美興賓

美興賓自發行以來業經奉天警務廳化驗警察廳法冊准予銷售君若欲改造體質活潑精神强壯身體可速服美興賓藥片必能達到健康强壯之目的

價目 大盒三圓每打大盒三十圓　小盒二圓每打小盒二十圓

主治　腎虧腰痛　腦力疲乏　嗣續艱難　腎子寒涼　婦女陰虛　春秋四季　夢遺滑精　記憶健忘　精冷精清　年久白濁　赤白帶下　男女咸宜

雙獅球 老牌含藥麥精魚肝油

爲近代合理之療肺滋補劑

本藥係選用含有多量生活素之鰵魚肝油用新鮮麥精與肺病專劑幾阿蘇及怪阿可路並數種貴重滋補藥品配合而成專治內傷咳嗽痰喘吐血各期肺病諸虛百損病後失補先天不足後天虧損等症勞心費腦之學生年齡高邁之老人服含藥麥精魚肝油定能却病廷年轉弱爲强

價目 大瓶二元 每打二十圓　小瓶一元二角 每打十二元

奉天中街總發行所 普克德藥業商行

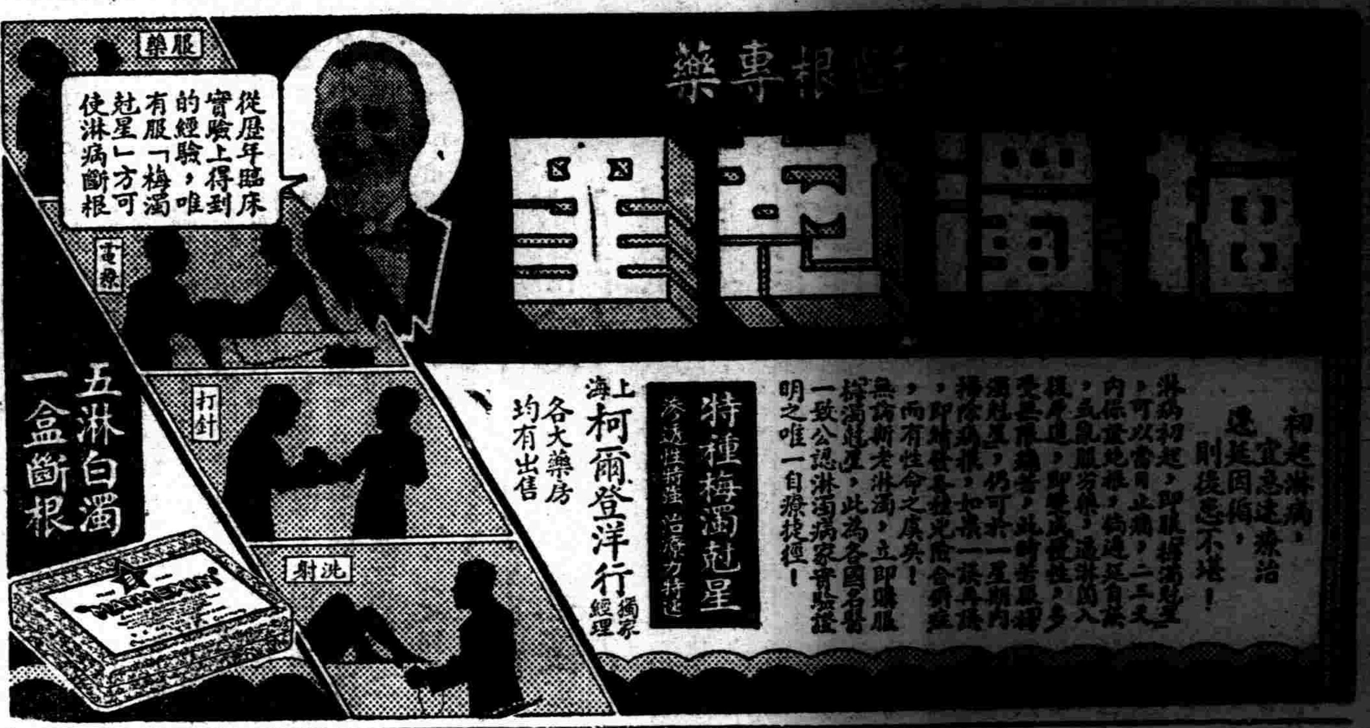

哈爾濱道外正陽六道街 柯爾登洋行經理

各埠經理處▲大連▲華泰華西▲營口▲中西五洲▲奉天▲五洲▲安東▼瑞祥泰▲新京▲中西▲吉林▲五洲▲黑龍江▲中▲鐵嶺義和堂▲洮南和發順▲晉蘭店

優勝劣敗 此達爾文進化論中之言也

圖中各動物均爲自然所淘汰徒爲進化史中之陳跡而已故凡物之能巍然獨存其聲譽歷久不衰者必有超然之特質存焉

藥房均售

兜安氏利腎丸（原名秘製保腎丸）雖歷經競爭其六十餘年治療腎病及泌尿系失常等症之聲譽至今猶與日俱增此優勝劣敗之又一例也

兜安氏西藥公司啟 上海江西路四八九號

兜安氏小粒通便丸功能清導腸胃最宜於治療便秘胃酸等疾久服無成癮之弊

森永牛奶粉

滋養豐富　質優價廉　兒童服之　活潑强健

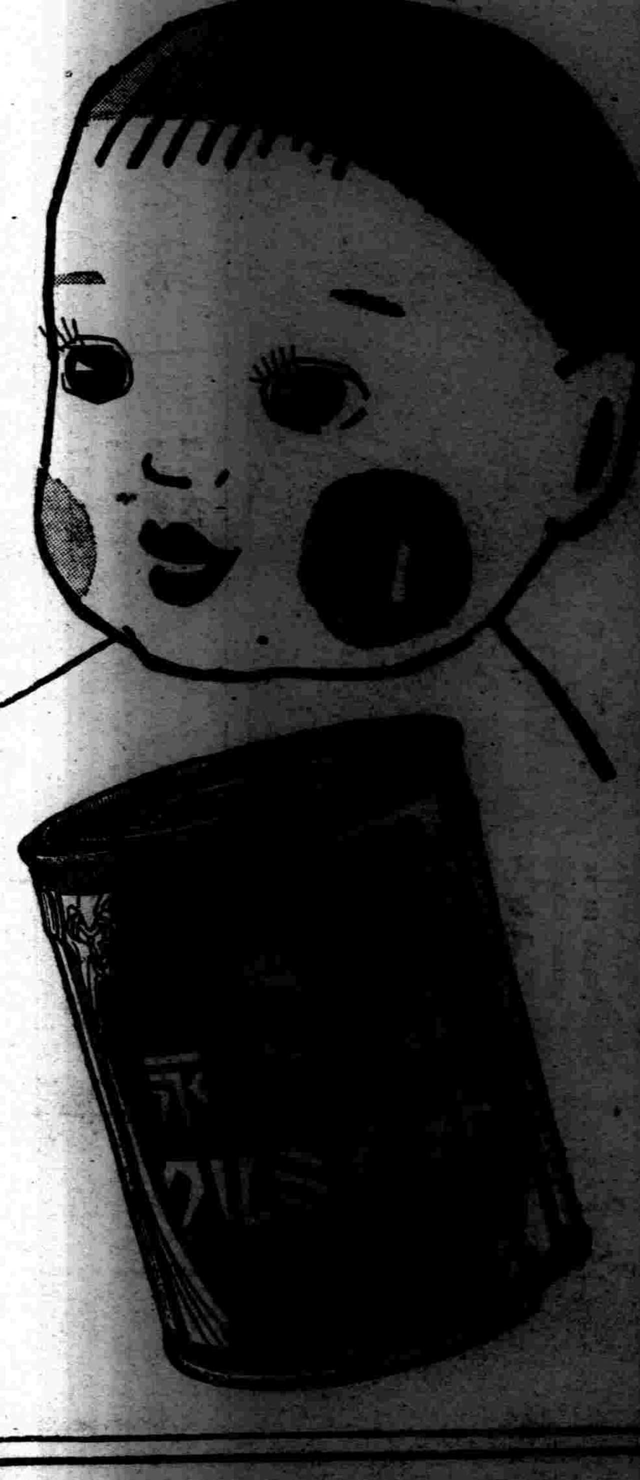

用法簡易 以開水冲之那可飲用也

◉特爲優待愛用者罐內長期帶彩

ヘチマクリーム

絲瓜牌雪花膏

這就是不可缺少的美粧料！

對於肌膚有說不出來的融合性、爽快的感觸、對於皮膚賦給美善的榮養、既防粗糙、又保艶美、常使你的肌膚姸美可愛、誠爲優秀無比的雪花膏

一經使用促知品質的卓絕。

各著名百貨店、化粧品店藥房均有出售

定價 普及瓶 二十五錢　小瓶 四十錢　中瓶 六十五錢　大瓶 八十五錢

本舖・東京 株式會社 近源商店